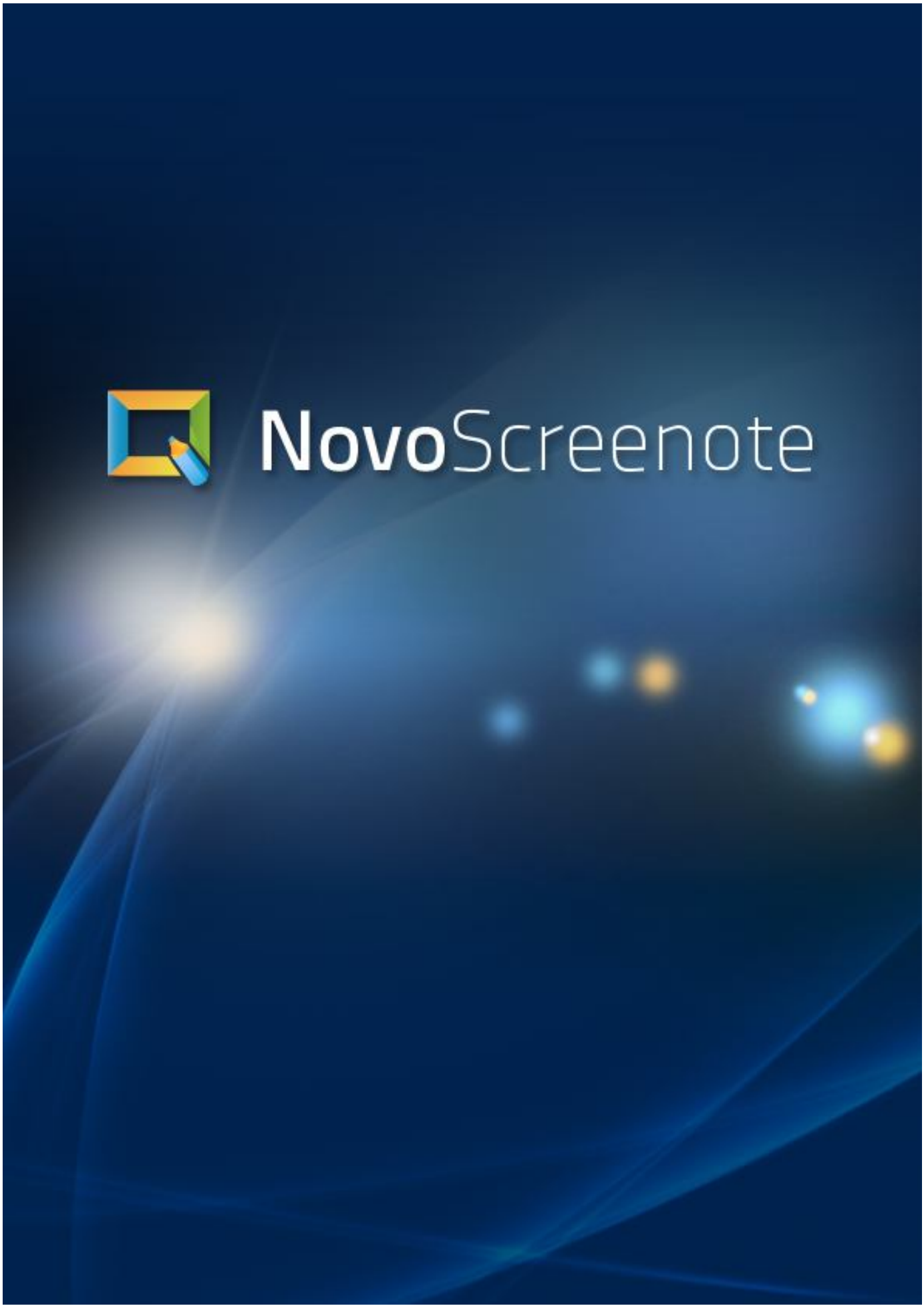
NovoScreenote

Inhoudsopgave

JURIDISCHE MEDEDELING 4

1. INLEIDING 5

1.1 Over de NovoScreenote Software 5

1.2 Systeemvereisten 5

2. NOVOSCREENOTE INSTALLEREN 6

2.1 NovoScreenote installeren op uw PC (Windows) 6

2.2 NovoScreenote op uw pc installeren (Mac) 10

3. WERKEN MET NOVOSCREENOTE 15

3.1 Overzicht 15

3.2 Annotatiemodus 17

3.3 Knippen 17

3.4 Zoomen 18

3.5 Scherm opnemen 19

3.6 Documentcamera 19

3.7 Schermafbeelding e-mailen 20

3.8 Instellingen 20

4. PROBLEMEN OPLOSSEN 22

Juridische mededeling

Copyright @ Vivitek Corporation. Alle rechten voorbehouden.

De inhoud van deze handleiding kan worden gewijzigd bij uitbreiding van het product.

Het is niet toegestaan om deze handleiding geheel of gedeeltelijk te wijzigen of over te brengen naar derden zonder toestemming van Vivitek corporation.

Informatie over interactieve hulpmiddelen van Novo

Neem contact op met uw verkoper voor de nieuwste informatie en software.

1. Inleiding

1.1 Over de NovoScreenote Software

NovoScreenote is een toepassingssuite die van uw Interactieve Projector een krachtig en volledig geïntegreerd interactief digitaal presentatiesysteem maakt. Van klaslokaal tot conferentiezaal helpt NovoScreenote u bij het geven van dynamische presentaties aan studenten, klanten of collega's. Met de NovoScreenote-software kunt u documenten weergeven, webpagina's openen, en video weergeven op een projectiescherm dat op de IR-pennen reageert.

Met NovoScreenote kunt u

- Rechtstreeks op het bureaubladscherm schrijven, zonder dat dit invloed heeft op reeds actieve toepassingen
- Deze notities opslaan, opnemen en e-mailen

U kunt de NovoScreenote-software met of zonder de Interactieve Projector gebruiken om geïntegreerd, zeer dynamisch en interactief presentatiemateriaal voor te bereiden. Met de geleverde functies helpt de NovoScreenote-software u bij het verbeteren van de deelname aan groepsdiscussies, het ontwerpen van beoordelingsvergaderingen, braistorming-sessies en verkoopdemonstraties. Samen met de Interactieve Projector is NovoScreenote de perfecte oplossing voor effectiever lesgeven, vergaderen, algemene presentaties en teamgerichte samenwerking.

1.2 Systeemvereisten

U krijgt de beste resultaten met de NovoScreenote-software als de computer over de noodzakelijke componenten beschikt ter ondersteuning van alle functies.

	Minimaal vereist
CVE	Intel ® Core™, 2GHz of hoger (bij voorkeur i5 en hoger)
Besturingssysteem	Windows XP en Windows 7 (32-bits en 64-bits) Mac OS X v10.7 en later
RAM	4GB

2. NovoScreenote installeren

2.1 NovoScreenote installeren op uw PC (Windows)

De installatie-wizard begeleidt u door het installatieproces voor NovoScreenote op uw computer.

Ga als volgt te werk om de installatie te starten:

1. Leg de Novo Interactive Tools CD in het cd-romstation.
2. Klik op “Install NovoScreenote (NovoScreenote installeren)” en volg de aanwijzingen op het scherm.

3. Selecteer een taal. Klik op **OK** om door te gaan.

4. Sluit alle andere toepassingen en klik op **Next (Volgende)** om door te gaan.

5. Lees de licentieovereenkomst en selecteer **Accept (Accepteren)** en klik op **Next (Volgende)** om door te gaan.

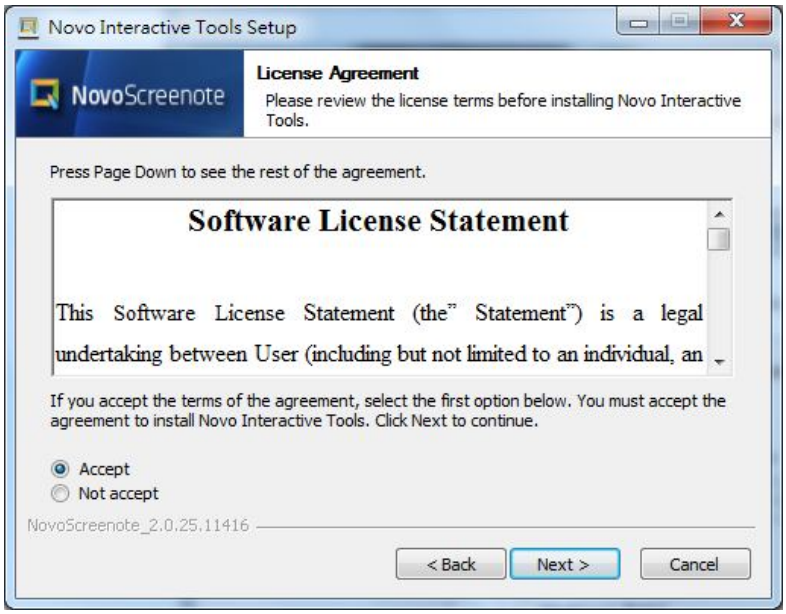

6. Bekijk de te installeren onderdelen en klik op **Next (Volgende)** om door te gaan.

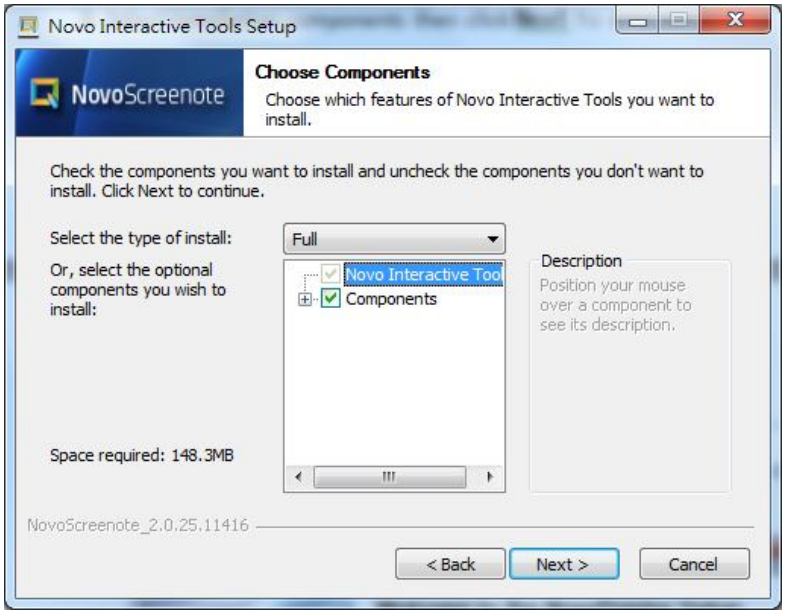

7. Selecteer de doelmap en klik op **Next (Volgende)** om door te gaan.

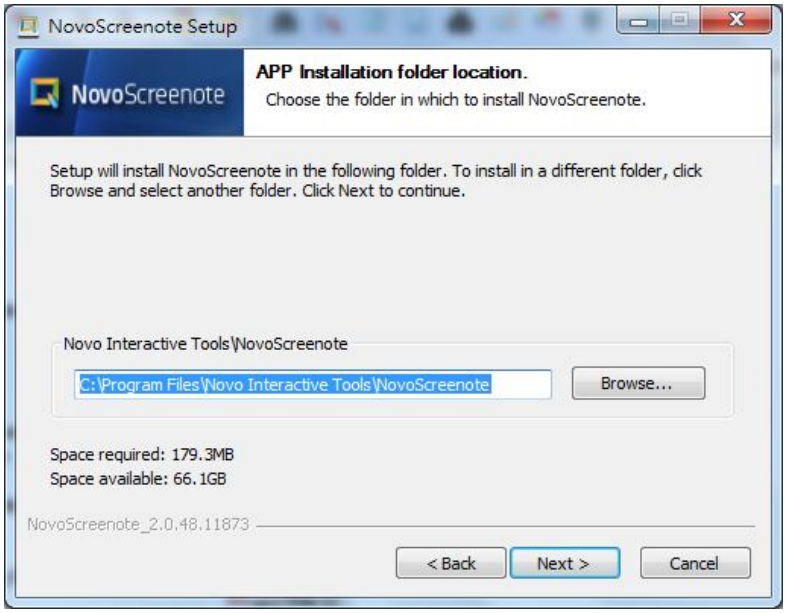

8. Selecteer de map in het startmenu waarin u de snelkoppeling voor NovoScreenote wilt plaatsen. Klik vervolgens op **Install (Installeren)** om door te gaan.

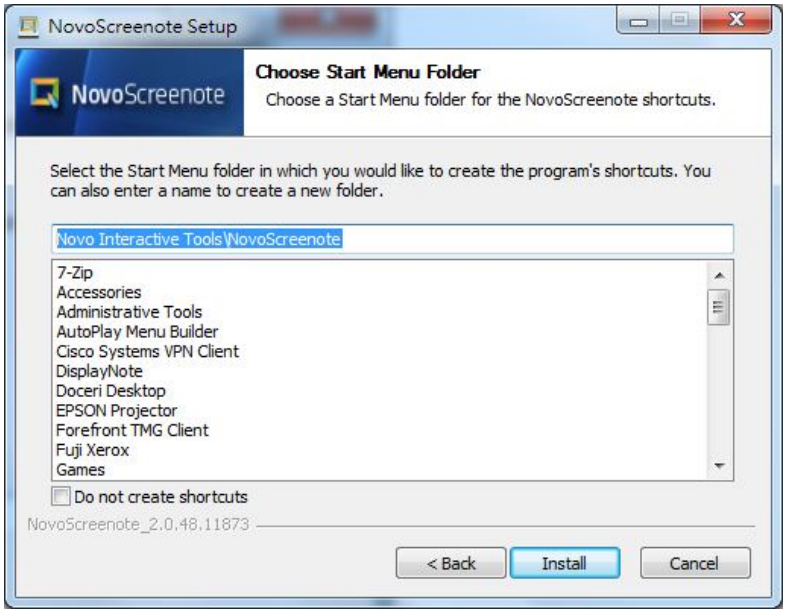

Het scherm voor het installatieproces is hieronder afgebeeld.

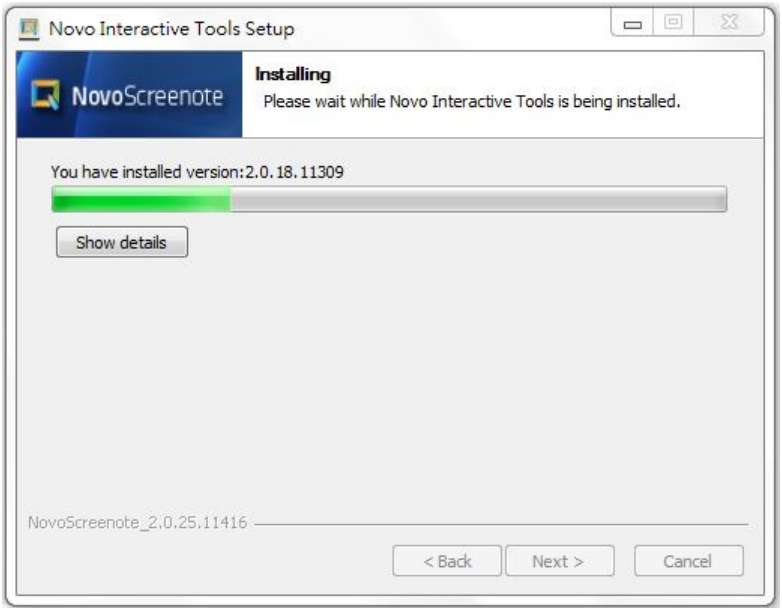

9. Selecteer Snelkoppeling op bureaublad maken en klik op **Finish (Voltooien)** om de installatie te voltooien.

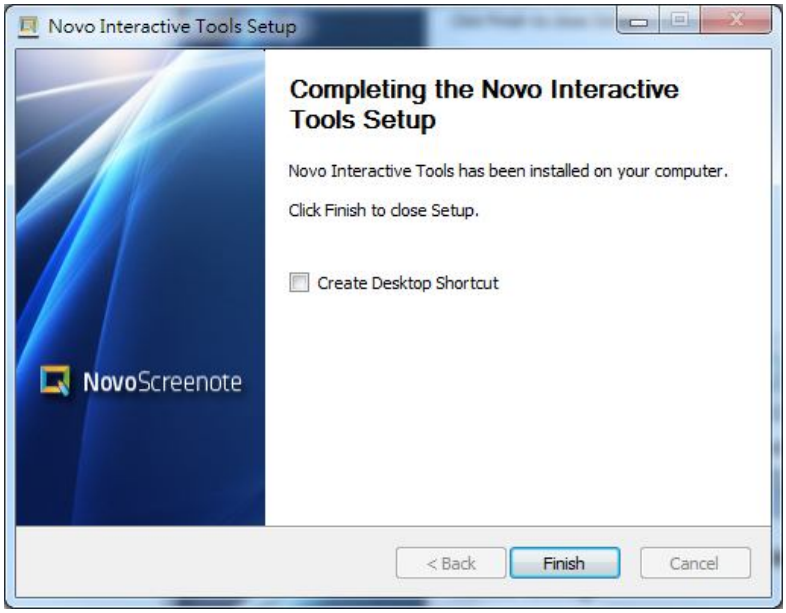

10. Als u klaar bent met de installatie en u hebt gekozen voor het maken van een snelkoppeling op het bureaublad, moet u de volgende pictogrammen zien in de programmagroep NovoScreenote .

2.2 NovoScreenote op uw pc installeren (Mac)

De installatie-wizard begeleidt u door het installatieproces voor NovoScreenote op uw computer.

Ga als volgt te werk om de installatie te starten:

1. Leg de Novo Interactive Tools CD in het cd-romstation. Het schijfpictogram verschijnt op het bureaublad; dubbelklik op het pictogram.
2. Als de inhoud van de schijf wordt weergegeven, dubbelklikt u op het pictogram **NovoScreenote.mpkg** en volgt u de aanwijzingen op het scherm.

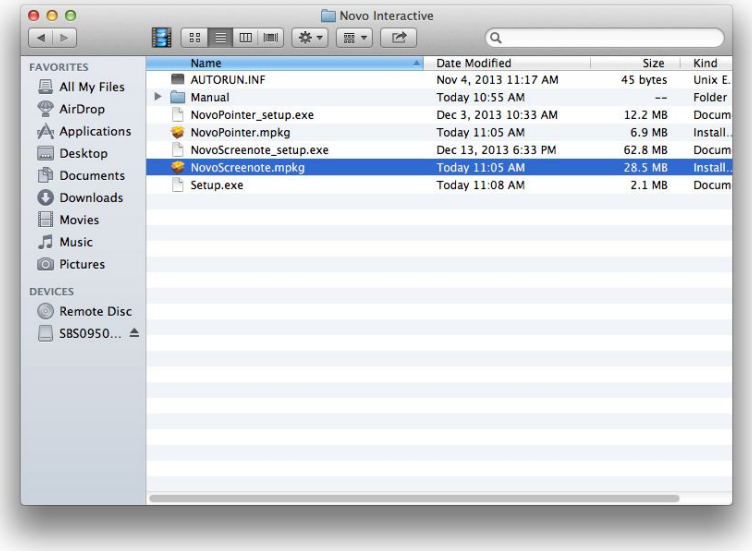

3. Het startscherm voor de installatie verschijnt. Klik op **Continue (Doorgaan)** om door te gaan.

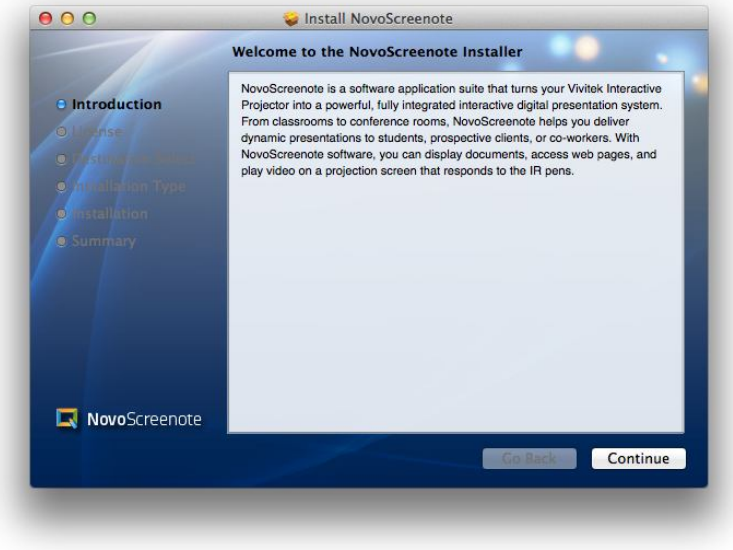

4. Lees de licentieovereenkomst en selecteer **Continue (doorgaan)** en klik op **Agree (Accepteren)** om door te gaan.

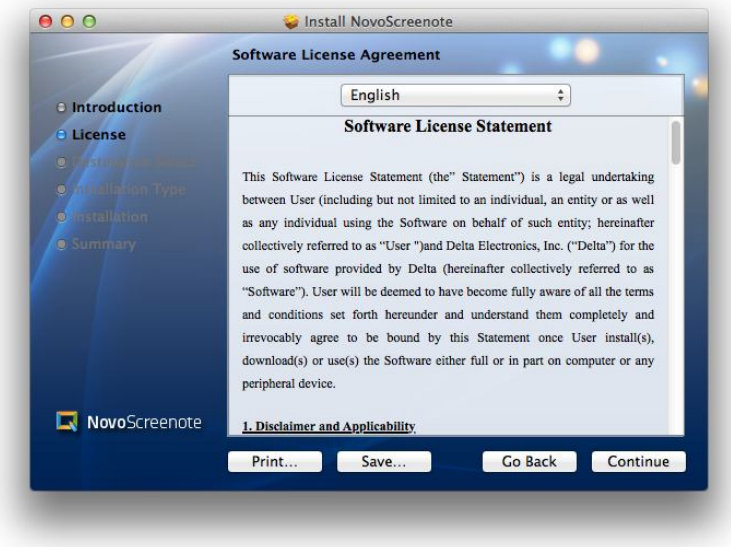

5. Het volgende scherm wordt weergegeven. Als u de standaardinstellingen wilt gebruiken, klikt u op **Install (Installeren)**. Als u de doelmap wilt wijzigen, klikt u op **Change Installation Location (Locatie voor installatie wijzigen)...**.

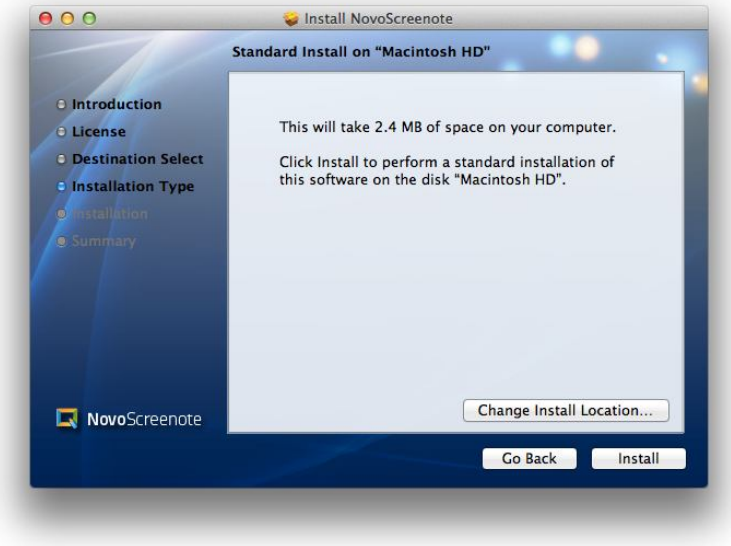

6. Voer de informatie in voor een gebruiker met beheerdersrechten op de computer en klik op **OK**.

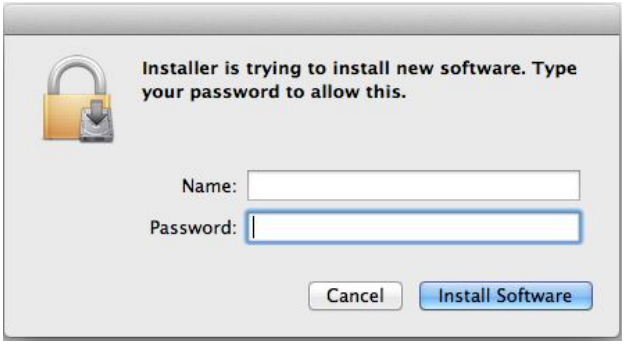

7. Een bevestigingsscherm over herstarten nadat het einde van de installatie is weergegeven. Klik op **Continue installation (Doorgaan met installatie)**.

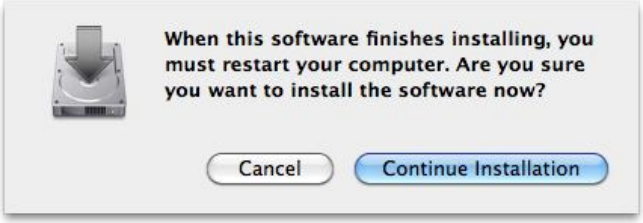

8. Na afloop van de installatie wordt het eindscherm weergegeven. Afhankelijk van de computer wordt een bevestigingsscherm voor herstarten weergegeven. Zorg er in dat geval voor dat u de computer herstart voordat u NovoScreenote gebruikt.

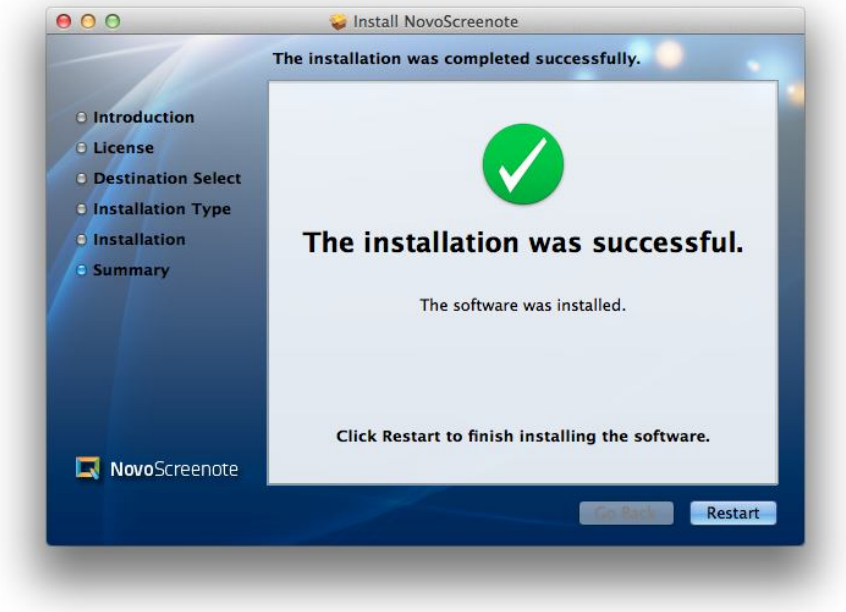

9. U kunt de NovoScreenote-software vanuit Finder starten. Selecteer **NovoScreenote** in **Applications (Toepassingen)**.

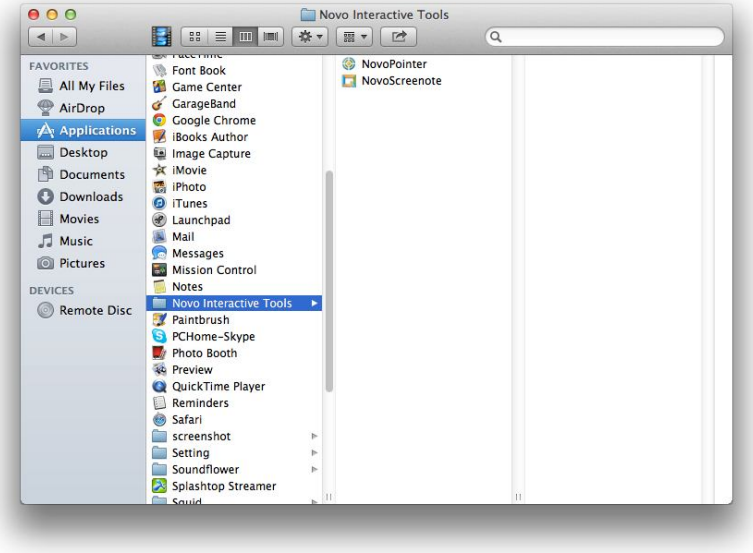

10. Het volgende pictogram wordt weergegeven in de map Toepassingen Novo Interactive Tools.

3. Werken met NovoScreenote

3.1 Overzicht

Sluit de Interactive Projector USB Plug aan op de USB-poort van de pc voordat u NovoScreenote gebruikt.

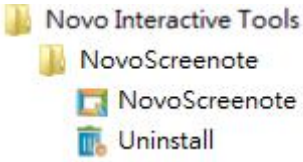

Als u NovoScreenote de eerste keer opent, verschijnt het hieronder afgebeelde venster links op het bureaublad.

De NovoScreenote-software biedt een snelkoppeling voor de volgende functies. Let op dat Markeerpennen, Markeerstift, en Vlakgum “klevende functies” zijn en dat u op de knop Cursormodus moet klikken om ze te verlaten.

Pictogram		Gebruik
	Cursormodus	Gebruik de Cursor-modus om de annotatiemodus te verlaten. Klik op de knop om de Cursor-modus te openen. Klik op markeerpennen of op de highlighter om de annotatiemodus te openen.
	Lege pagina	Klik om van het gehele bureaublad een lege pagina te maken. Klik nogmaals om de bureaubladmodus te herstellen. De annotatie wordt apart gehouden in de bureaubladmodus of de modus Lege pagina.

	Markeerpennen	Klik op een pictogram voor een markeerpen om op het bureaublad of op de lege pagina te schrijven en tekenen. Klik nogmaals om in een dialoogvenster de lijndikte en de kleur te kiezen.
	Markeerstift	Klik om objecten te markeren met een virtuele highlighter. Klik nogmaals om in een dialoogvenster de lijndikte en de kleur te kiezen.
	Vlakgum	Klik om de tekening met een virtuele wisser te wissen.
	Wissen	Wis alle annotaties op het bureaublad of op de lege pagina.
	Ongedaan maken	Maak de laatste wijziging ongedaan (toepasbaar tot op vijftien niveaus in de activiteitengeschiedenis).
	Opnieuw uitvoeren	Herstel de laatste wijziging.
	Knippen	Gebruik Knippen om een geselecteerd rechthoekig gebied te kopiëren en op het klembord op te slaan.
	Zoom	Zoom in op een geselecteerd gebied. De annotatie die in het zoomvenster is gemaakt, wordt toegepast op het bureaublad of op de lege pagina na het afsluiten van het zoomvenster.
	Schermopname	Met de functie voor schermopname kunt u alle acties vastleggen die tijdens een presentatie op het bureaublad worden uitgevoerd en weergegeven, evenals de audio-uitvoer. De opname wordt als AVI-bestand opgeslagen in de voorgedefinieerde werkruimte. Stop het opnemen door op te klikken.
	Documentcamera	Voer videopresentaties in real-time uit met de webcam van uw pc of met een documentcamera. Een voorbeeld van het gebruik van een documentcamera is het tonen van de inhoud van een boek of document.

	Scherm opslaan	Sla de huidige pagina op als PNG-afbeeldingsbestand. Het afbeeldingsbestand wordt in de voorgedefinieerde werkruimte opgeslagen.
	Schermafeelding emailen	STuur de huidige schermafbeelding als een bijlage bij e-mail via de standaard e-mailtoepassing. De ondersteunde bestandsindelingen zijn: - Adobe Reader-bestand (PDF) - Afbeelding (JPG/ PNG)
	Instellingen	Stel de systeeminstellingen in, zoals het pad naar de werkruimte, de taal, de bestandsindeling voor de bijlage, en de videokwaliteit voor schermopnames.
	Afsluiten	De applicatie afsluiten.

3.2 Annotatiemodus

U kunt Markeerpennen, Markeerstift en de Vlakgum gebruiken om notities te maken op het bureaublad of de lege pagina. U kunt notities maken met maximaal 5 IR-pennen tegelijk.

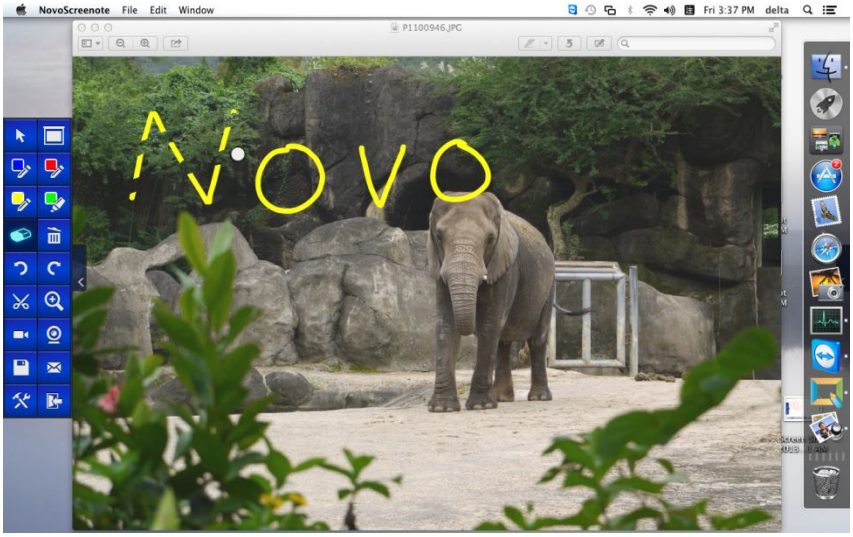

3.3 Knippen

Klik op en gebruik de cursor om een rechthoekig gebied op het scherm te selecteren. Het geselecteerde gebied wordt op het klembord opgeslagen.

3.4 Zoomen

Klik op en gebruik de cursor om een rechthoekig gebied op het scherm te selecteren.

Het geselecteerde gebied wordt vergroot weergegeven in het dialoogvenster.

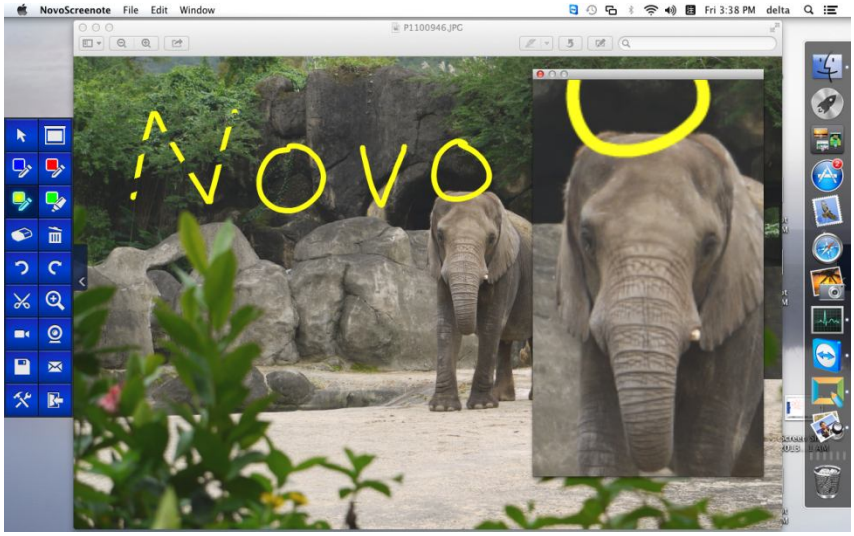

De notitie die in het zoomvenster is gemaakt, wordt toegepast op het bureaublad of op de lege pagina na het afsluiten van het zoomvenster.

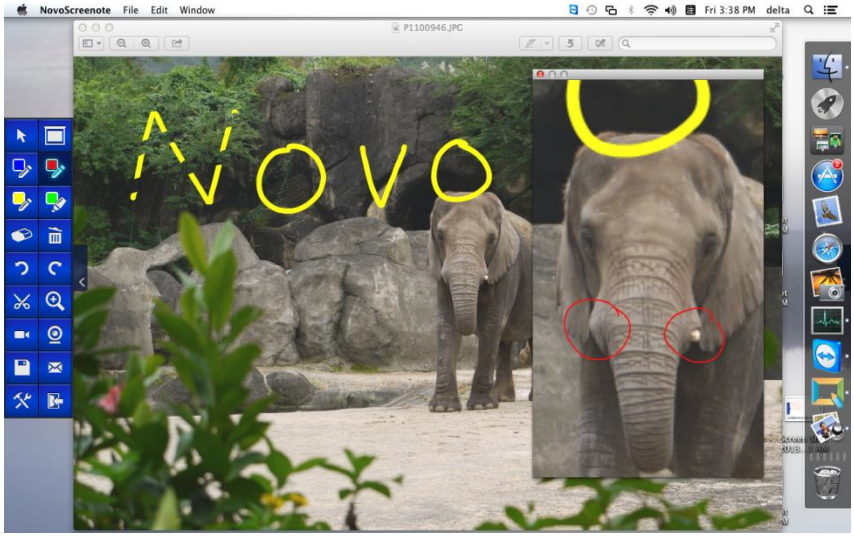

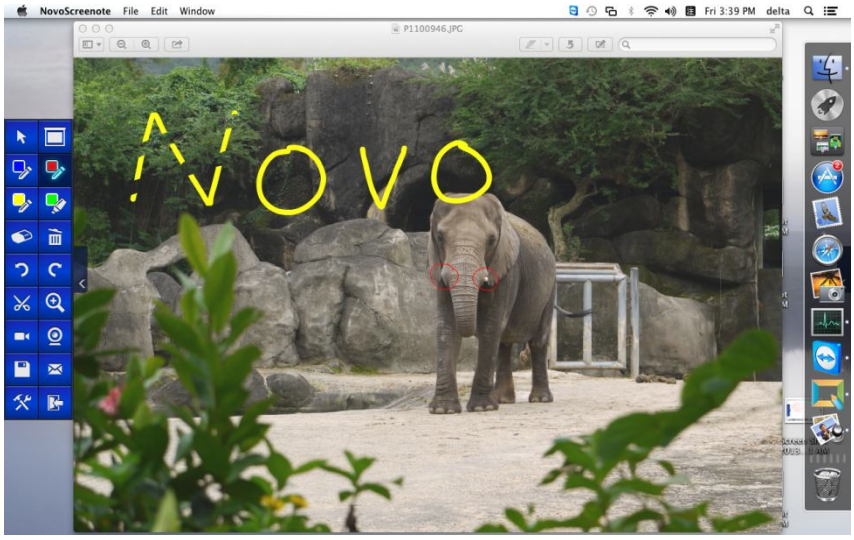

3.5 Scherm opnemen

Klik op om alle handelingen vast te leggen die op het bureaublad worden uitgevoerd en weergegeven. Bovenin het scherm verschijnt een teller. Klik op om het opnemen te stoppen.

3.6 Documentcamera

Klik op om het ingebouwde webcamera- of documentcameravenster te starten zoals hieronder is afgebeeld.

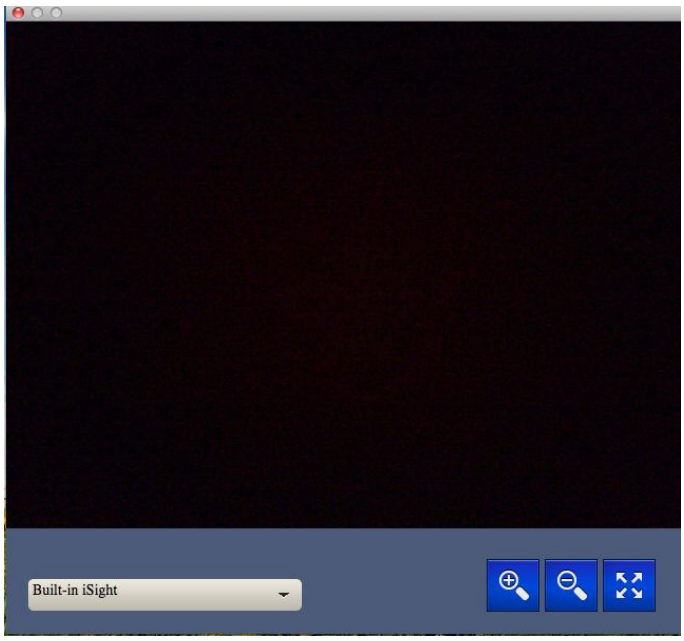

Klik op om de camera in te zoomen.

Klik op om de camera uit te zoomen.

Klik op om de camera op volledig scherm weer te geven zoals hieronder is afgebeeld.

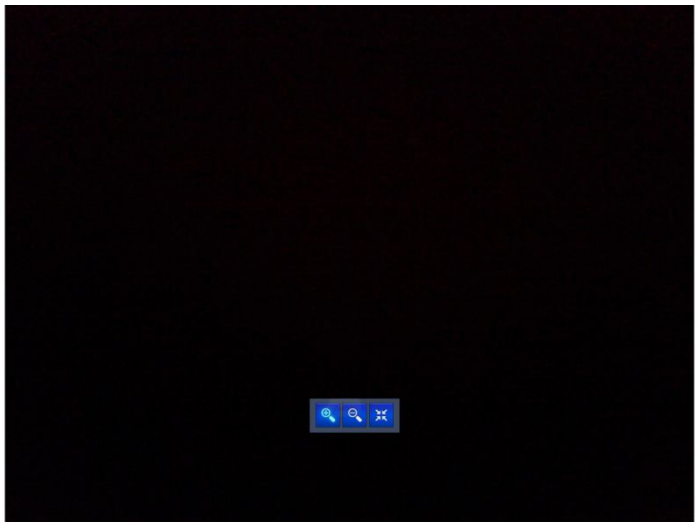

Klik op om de modus volledig scherm te verlaten.

3.7 Schermafbeelding e-mailen

Klik op om het standaard e-mailprogramma te openenen en de bijlage in een vooraf ingestelde bestandsindeling toe te voegen.

3.8 Instellingen

Klik op om het dialoogvenster Instellingen te openen, klik nogmaals op de knop om het dialoogvenster te sluiten.
U kunt naar een andere werkruimte gaan voor bestanden die zijn gegenereerd met de functie Schermopname, Scherm opslaan of Schermafbeelding e-mailen.

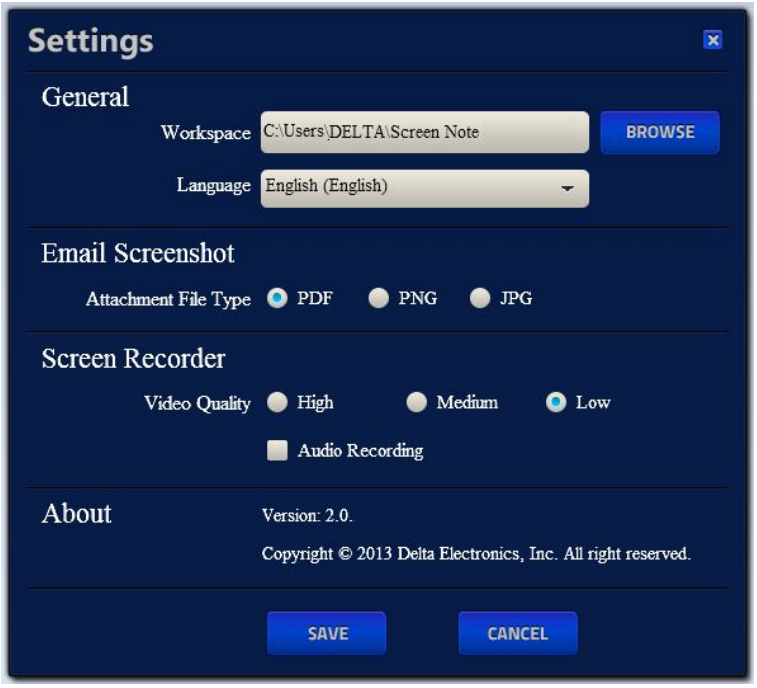
Settings
General
Workspace
C:\Users\DELTA\Screen Note
BROWSE
Language
English (English)
Email Screenshot
Attachment File Type
PDF
PNG
JPG
Screen Recorder
Video Quality
High
Medium
Low
Audio Recording
About
Version: 2.0.
Copyright © 2013 Delta Electronics, Inc. All right reserved.
SAVE
CANCEL

4. Problemen oplossen

In dit hoofdstuk zijn veel voorkomende problemen bij het werken emt NovoScreenote en de oplossingen beschreven.

Ik kan NovoScreenote niet installeren.

Meld u aan als Administrator om de NovoScreenote-software te installeren of verwijderen.

Zorg er op de Mac voor dat de versie van OS X 10.7 of hoger is.

Multi-touch werkt niet onder Windows 7.

Nadat de NovoPointer-software is geïnstalleed, is de multitouch-functie automatisch actief. U kunt ook naar [Configuratiescherm]->[Programma's en onderdelen]->[Windows-onderdelen in- of uitschakelen] gaan om [Tablet PC-componenten] in te schakelen.

NovoScreenote en Microsoft Paint zijn twee voorbeelden van software die multi-touch handelingen ondersteunen.

Ik kan het scherm niet met twee pennen tegelijk beschrijven.

Installeer de NovoPointer-software om multi-touch-functies mogelijk te maken, zoals beschreven in bovenstaand probleem.

Ik zie "Geen camera gevonden.” Maar ik heb een camera aangesloten.

NovoScreenote ondersteunt niet de detectie van plug-en-play apparaten. Schakel de camera in die met de pc is verbonden voordat u NovoScreenote start.

Terwijl ik notities op het schem maak, blijven bewegingsindicatoren verschijnen wat irriterend is.

Deze indicatoren heten onder Windows 7 "bewegingen". U moet deze functie uitschakelen om te voorkomen dat de indicatoren verschijnen. Dat gaat zo:

1. Selecteer [Start] -> [Configuratiescherm] -> [Pen en aanraken]. Een dialoogvenster "Pen en aanraken" verschijnt.
2. Deselecteer "Snelle penbewegingen gebruiken om normale acties snel en eenvoudig uit te voeren" op het tabblad "Bewegingen".
3. Klik op "OK".

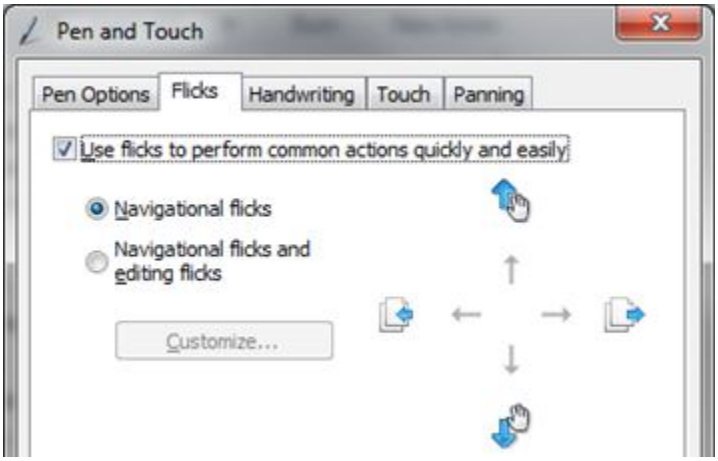

Tijdens het schrijven op het scherm duurt het een tijd voordat mijn "tekening" op het scherm verschijnt.

Dit probleem wordt waarschijnlijk veroorzaakt door een langzame CPU, onvoldoende geheugen (RAM) of een onjuiste configuratie van de grafische besturing van de computer.

1. Zorg voor voldoende hardwarebronnen op de pc. De hardware-eisen vindt u in hoofdstuk 1.2 "Systeemvereisten" van deze handleiding.
2. Sluit onnodige toepassingen of widgets op het bureaublad om meer CPU-vermogen en geheugen vrij te maken.
3. Controleer de instellingen voor de grafische kaart. Dit probleem kan gewoonlijk worden opgelost door het nieuwste grafische stuurprogramma van de computerleverancier te installeren. Daarnaast moet u mogelijk een aantal parameters instellen om de prestaties te verbeteren. Hier volgen twee voorbeelden.

   3.1 <u>Het nieuwste grafische stuurprogramma installeren</u>

   Step 1. Download het nieuwste grafische stuurprogramma van uw leverancier.

   Step 2. Selecteer [Start] -> [Configuratiescherm] -> [Apparaatbeheer]. Een lijst met op de computer geïnstalleerde apparaten verschijnt. Open "Beeldschermadapters" om de gebruikte grafische kaart te tonen. Rechtsklik op dit onderdeel om een pop-up menu te openen, waarin u "Stuurprogramma bijwerken" of "Verwijderen" kunt selecteren.

   Om een schone nieuwe installatie uit te voeren, kunt u "Verwijderen" selecteren om door te gaan.

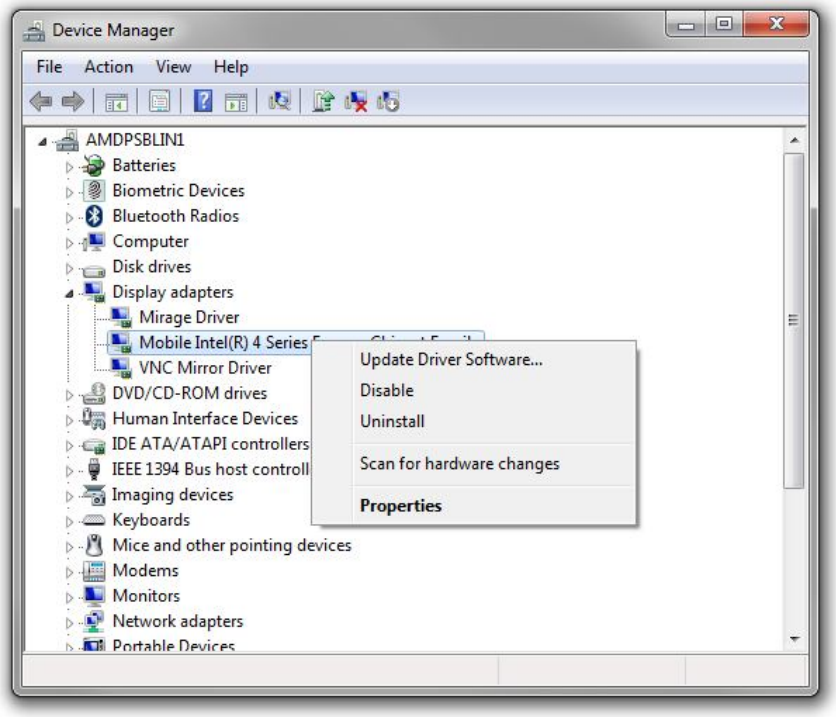

Step 3. Volg de aanwijzingen op het scherm waarna u een nieuw stuurprogramma voor de grafische kaart kunt installeren.

3.2 Parameter afstemmen

Sommige stuurprogramma's beschikken over een geavanceerde bediening. Als u bijvoorbeeld het AMD (ATI) Catalyst Control Center gebruikt, moet u de instelling PowerPlay instellen op "Prestaties maximaliseren". Dat gaat zo:

Step 1. Open het Catalyst Control Center door op het bureaublad te rechtsklikken en "Catalyst (TM) Control Center" te selecteren.

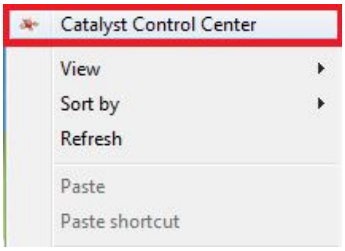

Step 2. Selecteer de menuoptie "PowerPlay".

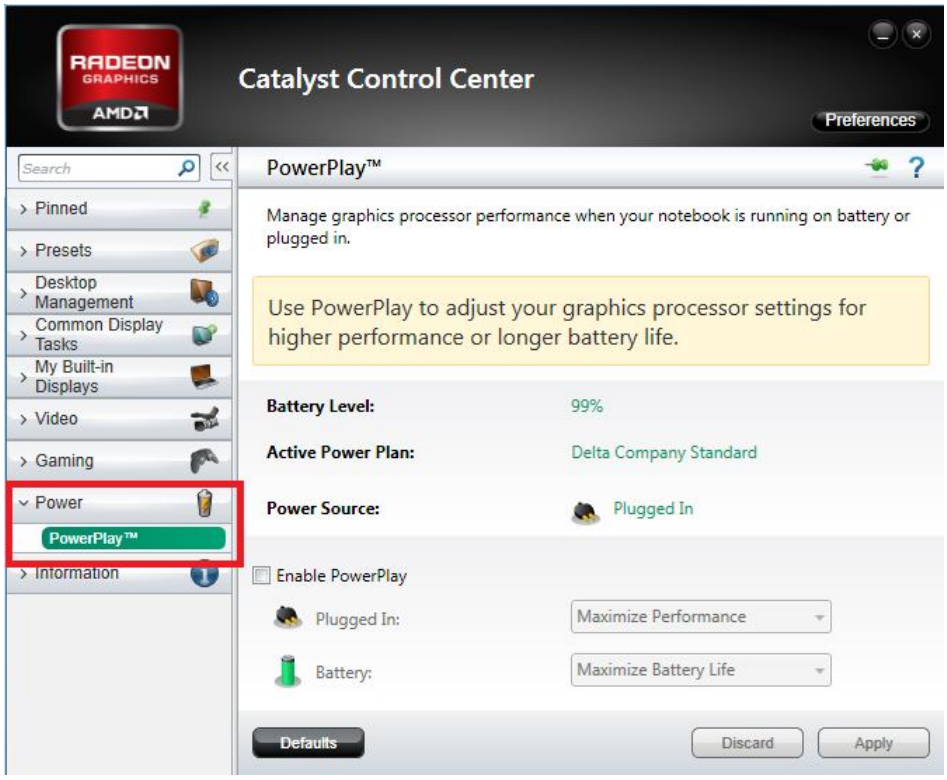

Step 3. Markeer "Enable PowerPlay".

i. Stel de instelling "Plugged in" in op "Maximize Performance (Prestaties maximaliseren)"

ii. Stel de instelling "Battery" in op "Maximize Performance (Prestaties maximaliseren)"

Druk vervolgens op “Apply (Toepassen)” om te bevestigen.

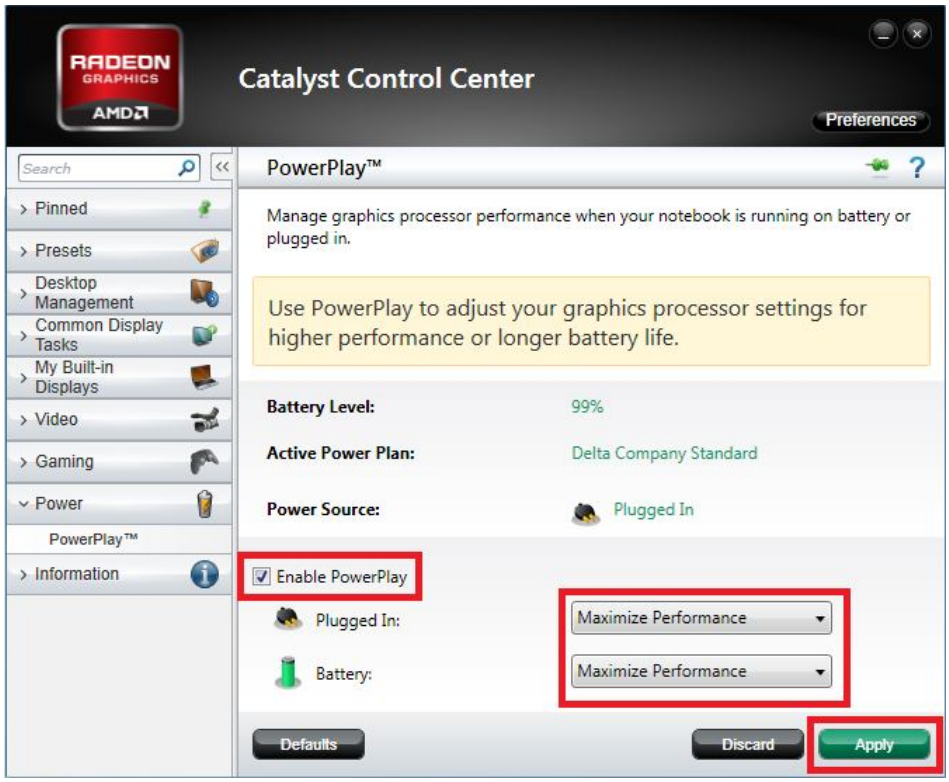
RADEON GRAPHICS
AMD
Catalyst Control Center
Preferences
Search
Pinned
Presets
Desktop Management
Common Display Tasks
My Built-in Displays
Video
Gaming
Power
PowerPlay™
Information
PowerPlay™
Manage graphics processor performance when your notebook is running on battery or plugged in.
Use PowerPlay to adjust your graphics processor settings for higher performance or longer battery life.
Battery Level:
99%
Active Power Plan:
Delta Company Standard
Power Source:
Plugged In
Enable PowerPlay
Plugged In:
Maximize Performance
Battery:
Maximize Performance
Defaults
Discard
Apply